



โรงพยาบาลมะเร็งสุราษฎร์ธานี

คู่มือ

ผู้ป่วยมะเร็งกำลังโพรงจมูก
ที่ได้รับการรังสีรักษา



สารบัญ

หัวข้อ	หน้า
ข้อควรรู้เกี่ยวกับการรักษาโรคมะเร็ง	2
โรคมะเร็งสามารถรักษาให้หายขาดหรือไม่ มีวิธีการรักษาแบบใดบ้าง	3
วิธีการรักษาโรคมะเร็ง	7
สาเหตุการเกิดมะเร็งจากปัจจัยแวดล้อม	11
มะเร็งจากปัจจัยแวดล้อมจะสังเกตอาการอย่างไร	12
มะเร็งจากปัจจัยแวดล้อมรักษาโดยวิธีรักษา	14
มะเร็งจากปัจจัยแวดล้อมรักษาโดยเคมีบำบัด	15
วิธีการดูแลตัวเอง	16
ช่องทางทางการให้บริการ	32
ขั้นตอนการเข้ารับบริการโรงพยาบาลมะเร็งสุราษฎร์ธานี	33
การรับเรื่องร้องเรียน	34



ข้อควรรู้เกี่ยวกับการรักษาโรคมะเร็ง



โรคมะเร็งมะเร็ง คืออะไร

โรคที่เกิดจากความผิดปกติของเซลล์ในอวัยวะต่างๆของร่างกาย โดยมีการเจริญเติบโตที่ผิดปกติ เกิดเป็นก้อนเนื้อที่มีการลุกลามไปยังอวัยวะข้างเคียง หรือกระจายไปยังส่วนอื่นๆ ของร่างกายได้ ทางการแพทย์จะเรียกโรคนี้ว่ามะเร็ง มะเร็งมีหลายชนิดขึ้นอยู่กับตำแหน่งที่เริ่มลุกลามในอวัยวะนั้นๆ และชนิดของเซลล์มะเร็ง



โรคมะเร็งสามารถรักษาให้หายขาดหรือไม่ มีวิธีการรักษาแบบใดบ้าง ?

การหายจากโรคมะเร็งขึ้นอยู่กับปัจจัยหลายอย่าง



1. **ระยะแรกของโรค** ผู้ป่วยระยะต้นจะมีโอกาสรักษาหายมากกว่ามะเร็งระยะปลาย มะเร็งระยะแพร่กระจายมีโอกาสรักษาหายน้อยมาก

2. **อวัยวะต้นกำเนิดของโรคมะเร็ง** มะเร็งต้นกำเนิด บางตำแหน่งจะไม่เป็นระยะแรกก็การพยากรณ์โรคไม่ดี เช่น มะเร็งตับ ในขณะที่ยังมีมะเร็งบางตำแหน่งมีโอกาสอยู่รอดดีมาก แม้เป็นในระยะปลายๆ เช่น มะเร็งต่อมน้ำเหลือง มะเร็งบางชนิดก็มีการพยากรณ์โรคกลางๆ ขึ้นกับระยะตามข้อ 1 เช่น มะเร็งเต้านม

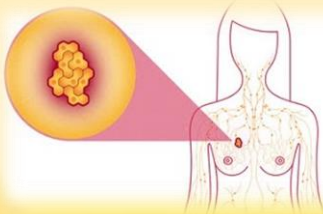

โรคมะเร็งสามารถรักษาให้หายขาดหรือไม่ มีวิธีการรักษาแบบใดบ้าง ?

การหายจากโรคมะเร็งขึ้นอยู่กับปัจจัยหลายอย่าง

3. **การผ่าตัดมะเร็งที่มีลักษณะเป็นก้อน** ที่สามารถผ่าตัดได้ มักจะดีกว่าก้อนที่กระจายไป หรือลุกลามต่อมน้ำเหลือง หรืออวัยวะใกล้เคียง ทำให้ผ่าตัดไม่ได้ มะเร็งบางชนิดตอบสนองต่อการรักษาดีมาก มีโอกาสรักษาสูงมาก เช่น มะเร็งต่อมน้ำเหลือง มะเร็งบางชนิดผ่าตัดไม่ได้แต่รักษาด้วยการฉายแสงคู่กับยาเคมีได้ผลดีมาก เช่น มะเร็งรังไข่ มะเร็งหลอดลม

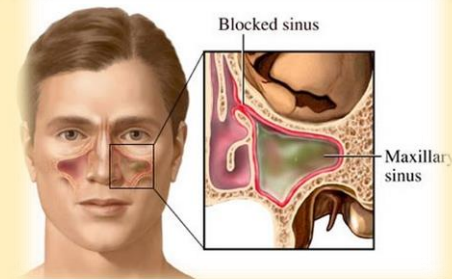

โรคอะไรที่สามารถรักษาให้หายขาดหรือไม่ มีวิธีการรักษาแบบใดบ้าง ?

การหายจากโรคอะไรขึ้นอยู่กับปัจจัยหลายอย่าง

4. **อายุของผู้ป่วย** โรคบางโรคเป็นในคนอายุน้อยไม่ดี เช่น มะเร็งเต้านม ในคนอายุน้อยกว่า 35 ปี มีโอกาสมีโรคกำเริบสูงกว่าผู้ป่วยระยะเดียวกับที่อายุมากเป็นต้น มะเร็งบางชนิดเป็นในอายุมากไม่ดี เช่น มะเร็งสมอง ยิ่งอายุมากกว่า 60 ยิ่งแย่ เป็นต้น

5. **สภาพร่างกายของผู้ป่วย** ผู้ป่วยเดิมมาจากไหน กับขึ้นมา เมื่อเป็นมะเร็งชนิดเดียวกัน ระยะเดียวกัน และเกรดเดียวกัน ก็ทำใจแพทยารักษาต่างกัน แพทย์จะตั้งธงว่าผู้ป่วยเหมาะต่อการรักษาได้หรือไม่



โรคอะไรที่สามารถรักษาให้หายขาดหรือไม่ มีวิธีการรักษาแบบใดบ้าง ?

การหายจากโรคอะไรขึ้นอยู่กับปัจจัยหลายอย่าง

6. **สถานพยาบาลและแพทย์ที่ให้การรักษา** คงไม่อาจปฏิเสธได้ว่าโรงพยาบาลบางแห่งมีความเชี่ยวชาญ มีเครื่องมือเครื่องไม้เครื่องมือที่ประสบความสำเร็จมากกว่าอีกสถาบัน ซึ่งปกติผู้ป่วยมักไม่ทราบ ว่าแพทย์ท่านใด โรงพยาบาลอะไรเชี่ยวชาญเรื่องอะไร



7. **ยารักษามะเร็ง** มะเร็งบางชนิดมียารักษา มากมาย

8. **ไม่มีอะไรรอบปรือเห็นดีทางการแพทย์** ถึงแม้จะได้สิ่งดี ๆ ทั้งหมด จากข้อ 1-8 ผู้ป่วยก็อาจจะเป็นซ้ำก็ได้

ที่กล่าวมาทั้งหมดเมื่อใจเจ้าใจคล้ายๆ ว่ามะเร็งมีโอกาสหาย การได้พบแพทย์ผู้เชี่ยวชาญยิ่งเร็วยิ่งดี



วิธีการรักษาโรคมะเร็ง

คีัลยกรรม

ผ่าตัดเอาก้อนมะเร็งออกรวมทั้งต่อมน้ำเหลืองบริเวณข้าง



วิธีการรักษาโรคมะเร็ง..(ต่อ)

รังสีรักษา

ฉายแสงบริเวณที่มีเซลล์มะเร็งอยู่เพื่อในการรักษาแบบเฉพาะที่
เช่นเดียวกับวิธี คีัลยกรรม



วิธีการรักษาโรคมะเร็ง..(ต่อ)

เคมีบำบัด

การรักษาหรือการทำลายเซลล์มะเร็งทั้งที่ต้นตอและที่กระจายไปตามทางเดินน้ำเหลือง กระแสเลือดหรืออวัยวะอื่น ๆ ของร่างกาย เป็นการรักษามะเร็ง แบบที่รังสีของตัวช่วยมะเร็ง โดยการรักษาประเภทยาที่มีความสามารถในการฆ่า หรือทำลายเซลล์มะเร็ง นิยมยาที่จะลบล้างเซลล์มะเร็งหรือแฉ่ง เป็นต้น

โรงพยาบาลมะเร็งสุราษฎร์ธานี



วิธีการรักษาโรคมะเร็ง..(ต่อ)

การรักษาโดยการใช้ฮอร์โมน

เนื่องจากมะเร็งบางชนิดมีความไวต่อการรักษาด้วยฮอร์โมน และการรักษาโดยการเพิ่ม ภูมิคุ้มกัน ให้กับร่างกาย เพื่อที่จะได้กำจัดเซลล์มะเร็งให้หมดไปจากร่างกาย และผู้ป่วยก็จะหายจากโรคมะเร็ง

โรงพยาบาลมะเร็งสุราษฎร์ธานี



? สาเหตุการเกิด ? ภาวะเรื้อรังโพรงจมูก

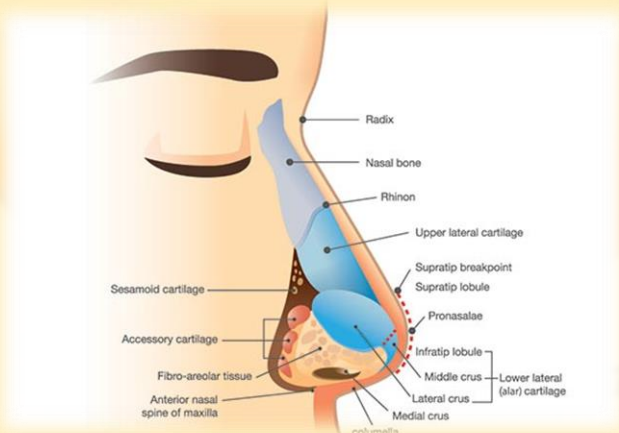

สาเหตุที่ทำให้เรื้อรังยังไม่ทราบ



ผู้ที่ป่วยภาวะเรื้อรังโพรงจมูก



จะมีการสังเกตอาการได้
ดังต่อไปนี้ คือ

โพรงเรื้อรังจมูกเป็นอวัยวะที่ไม่สามารถมองเห็นได้ใน
ระยะแรกของภาวะเรื้อรังโพรงจมูก จึงไม่แสดงอาการใดๆออกมา
อย่างไรก็ตาม เมื่อเนื้อเยื่ออักเสบเรื้อรังเติบโต แพร่กระจายไปยัง
เนื้อเยื่อรอบๆ อาการที่ตามมาอาจปรากฏได้



มารู้จัก...อาการ...

มะเร็งกล่องโพรงจมูก



การคัดจมูก เลือด
กำเอาไหล
เสมหะเป็นเลือด

ปวดหัว
ปวดในกรน

มีเสียงอื้อในหู
น้ำในหูไหลออก



ต่อมน้ำเหลือง
ที่คอบวม



เป็นอัมพาตที่ใบหน้า
เห็นภาพซ้อน เสียง
แหบ และกลิ่นอับปาก



จากกรโกรแเงง รุ้สึก
ไม่สบายตัว
น้ำน้กอลลง



ถ้ามีอาการอย่างทีกล่าวมาแล้วจำตั้ง
นานกว่า 2 สัปดาห์จะตอง
ปรึกษาแพทย์โดยเร็ว

...การรักษามะเร็งกล่องโพรงจมูก...

โดย...รังสีรักษา...

การฉายรังสี ในสัปดาห์แรกๆของการฉายรังสี
ท่านอาจจะมีอาการคลื่นไส้ ปากแฉ่ง การรับรู้รสชาติเปลี่ยนไป
ไม่ยอมอาหาร จากนี้เ่น ท่านอาจจะมีอาการของแผลในปาก
ผิวคล้ำ เจ็บคอ น้ำลายเหนียว / แฉ่ง อาการจะลดลง
หลังจากรักษาครบจำนวนแล้ว แต่สำรับผู้ป่วยบางคน อาจ
จะมีอาการปากแฉ่งตลอดไป เนื่องจากการต่อมน้ำลายผลิตน้ำลาย
ได้น้อยลงกว่าเดิมอันเป็นผลจากการฉายรังสีผู้ป่วยอาจจะมีอาการ
อื่นๆ เช่น

- อาการของหูชั้นกลางอักเสบ อันส่งผลต่อการได้ยิน
- มีอาการแฉ่งตามข้อต่อบริเวณช่องปาก ซึ่งเป็ขะเหตุ
ให้เป็ขะการกรโกรแเงงในที่สุด



...การรักษามะเร็งด้วยโพรทอน...

โดย...เคมีบำบัด...

การใช้เคมีบำบัด เพื่อประสิทธิผลการรักษา แพทย์อาจพิจารณาให้ฉายรังสีและใช้เคมีบำบัดพร้อมๆ กัน หรือใช้เคมีบำบัด ก่อนการฉายรังสี ถ้าเซลล์มะเร็งลุกลามไปยังส่วนอื่นๆ การใช้เคมีบำบัดจะช่วยให้การบรรเทาอาการที่เกิดจากเนื้อเยื่ออื่นได้ ผู้ป่วยอาจจะมีปัญหาแทรกซ้อน จากการอาเจียน ผนังร่ว่ง ท้องเสีย เบื่ออาหาร โลหิตจาง การลดจำนวนของเม็ดเลือดขาว ภูมิคุ้มกันต่ำ ซึ่งจะทำให้ติดเชื้อโรคได้ง่าย อีกทั้ง ไต ก็จะได้รับผลด้วย



...วิธีดูแลตัวเอง..ในผู้ป่วย...

มะเร็งด้วยโพรทอน

ผู้ป่วยจำเป็นต้องดูแล ระวังระวังทั้งก่อนและหลังการฉายรังสีและระมัดระวังการพักผ่อน การเก็บใจโรคที่ีจะช่วยในการรักษาโรคได้ดียิ่งขึ้น

1. การป้องกันและติดเชื้อในปาก

การฉายรังสีทำให้เกิดภาวะเยื่อช่องปากอักเสบ ได้ตั้งแต่เล็กน้อยและอาจมีเลือดออกได้ ถ้าท่านได้รับการดูแลอย่างถูกวิธี อาการอักเสบจะคงอยู่เพียงเล็กน้อยตลอดระยะเวลาของการฉาย ท่านควรปฏิบัติดังนี้

- รับประทานอาหารที่อ่อนนุ่มไม่ต้องเคี้ยวมาก เคี้ยวให้ละเอียด **อย่ารับประทานอาหารร้อนๆ หรืออุ้งๆ** เพราะจะระคายเคืองทำให้เจ็บมาก



...วิธีดูแลตัวเอง..ในผู้ป่วย...

มะเร็งลำโพงเรื้อรัง

1. การป้องกันมะเร็งและติดเชื้ในปาก...(ต่อ)

- จดสารระคายเคืองต่าง ๆ เช่น ควัน บุหรี่ ไขมัน
- ดื่มน้ำสะอาดอย่างน้อยวันละ 8-10 แก้ว
- รักษาความสะอาดของปากและฟันอยู่เสมอ โดยแปรงฟันและล้างอาหารทุกครั้ง หรืออย่างน้อยวันละ 2 ครั้ง คือ ตื่นตอนเช้าและก่อนนอน
- ใช้แปรงสีฟันขนาดเล็กที่มีขนแปรงอ่อนนุ่ม เพื่อลดความระคายเคืองต่อเยื่อเมือกต่าง ๆ ในช่องปากกรณีที่มีเยื่อเมือกอักเสบ ควรใช้ผ้าสะอาดพันนิ้วมือเช็ดทำความสะอาดฟันและซอกฟัน แทนการแปรงฟัน



...วิธีดูแลตัวเอง..ในผู้ป่วย...

มะเร็งลำโพงเรื้อรัง

1. การป้องกันมะเร็งและติดเชื้ในปาก...(ต่อ)

- ควรใช้ยาสีฟันที่มีส่วนผสมของฟลูออไรด์
- หลีกเลี่ยงการใช้น้ำยาบ้วนปากที่มีส่วนผสมของแอลกอฮอล์
- ถ้ามีการอักเสบของเยื่อเมือกช่องปากมากจนกลายเป็แผลลิ้น ควรปรึกษาแพทย์เพื่อพิจารณาใช้การรักษาต่อไป



...วิธีดูแลตัวเอง..ในผู้ป่วย...

ภาวะเรื้อรังหลังโพรงจมูก

2. การรับประทานอาหาร

- ผู้ป่วยจะต้องรับประทานอาหารที่มีโปรตีนและพลังงานสูง เช่น เนื้อปลา ไข่ นม ถั่ว ต่างๆ เพื่อช่วยให้ร่างกายฟื้นตัวได้อย่างรวดเร็ว
- หลีกเลี่ยงอาหารประเภททอด เย็นจัด แห้งและเผ็ด



...วิธีดูแลตัวเอง..ในผู้ป่วย...

ภาวะเรื้อรังหลังโพรงจมูก

ตัวอย่างรายการอาหาร

อาหารเช้า

1. โอวัลติน 1 แก้ว ไข่ลวก 2 ฟอง นมปรุงจืด 2 แก้ว
2. นมสด 1 แก้ว นมคนรก 5 คู่ ฟอง ไข่ต้ม 2 คู่
3. ข้าวต้ม 1 ถ้วย ไข่ต้ม 1 ฟอง นมปรุงจืด 1 แก้ว
4. ข้าวต้มกุ๊ย ปลา 1 ชิ้น ไข่ต้ม 1 ฟอง
5. โจ๊กหมูหรือไก่ ไข่ต้ม 1 ฟอง ไข่ต้ม 1 ฟอง ไข่ต้ม 1 ฟอง
6. ซุปข้าวโพดใส่ไข่ต้ม 1 ฟอง นมปรุงจืด 5 แก้ว
7. ข้าวต้ม 1 แก้ว ไข่ต้ม 1 ฟอง ไข่ต้ม 1 ฟอง
8. ข้าวต้ม 1 แก้ว ข้าวสวย 1 ถ้วย ปลาทอด 1 ตัว แกรงจืด 1 ถ้วย



...วิธีดูแลตัวเอง..ในผู้ป่วย...

มะเร็งลำโพงเรื้อรัง

ตัวอย่างรายการอาหาร

อาหารกลางวัน

1. ก๋วยเตี๋ยวราดหน้าหมูสับ เนื้อสัตว์ กุ้งหรือไก่
2. กระเพาะปลา
3. วน้ำจิ้มไก่หรือแกงจืดหมูสับ
4. ซดน้ำแกงจืดใส่กุ้ง ไก่ ไข่ไก่ 1 ฟอง
5. สุกียากี้หมูหรือเนื้อหมู เนื้อ กุ้ง ไก่ ใส่ไข่ไก่ 1 ฟอง
6. ก๋วยเตี๋ยวหมูน้ำจืด น้ำใส ใส่ไข่ไก่ 1 ฟอง
7. สลัดน้ำจิ้ม ผู่ ไข่ ไก่



...วิธีดูแลตัวเอง..ในผู้ป่วย...

มะเร็งลำโพงเรื้อรัง

ตัวอย่างรายการอาหาร

อาหารเย็น

1. ข้าวสวย 1 ถ้วย แกงจืดหมูสับใส่เต้าหู้ไข่หมูสับ ปลาหมึก 1 ถ้วย
2. ข้าวสวย 1 ถ้วย ปลาหมึกจี่หรือ จับปลาต้มเป็ย
3. ข้าวสวย 1 ถ้วย ไข่ตุ๋น 1 ฟอง วน้ำจืดหมูสับ
4. ข้าวสวย 1 ถ้วย วน้ำจืดหมูสับหรือเนื้อหมูหรือเนื้อไก่อบหรือไข่ต้ม ผักน้ำจืด



...วิธีดูแลตัวเอง..ในผู้ป่วย...

ดูแลเรื่องอวัยวะจมูก

3. การบริหารช่องปากและลำคอ

เพื่อป้องกันการติดเชื้อในช่องคอ จมูกและเยื่อเมือกในช่องคอ

ท่าที่ 1

อ้าปากให้กว้างที่สุดและขยับปาก ทำประมาณ 20-50 ครั้ง/วัน



...วิธีดูแลตัวเอง..ในผู้ป่วย...

ดูแลเรื่องอวัยวะจมูก

3. การบริหารช่องปากและลำคอ (ต่อ)

ท่าที่ 2

อมฟองพลาสติกหรือลูกไม้คอร์กที่สะอาดครั้งละ 1-2 นาที อย่างน้อยวันละ 6 ครั้ง หรือทุก 4 ชั่วโมง ยกเว้นเวลานอนหลับ (ฟองพลาสติกหรือลูกไม้คอร์กควรมีขนาดใหญ่ เพื่อจะได้อ้าปากกว้างๆ ได้เต็มที่ และควรเพิ่มขนาดใหญ่อีก)



...วิธีดูแลตัวเอง..ในผู้ป่วย...

ดูแลเรื่องอวัยวะจมูก

3. การบริหารช่องปากและลำคอ (ต่อ)

การปฏิบัติตัวเพื่อป้องกันไม่ให้เกิดภาวะคอแข็ง โดยการทำ
กายภาพฟื้นฟู เพื่อบริหารกล้ามเนื้อบริเวณคอด้วยวิธีง่าย ดังนี้

ท่าที่ 1

จะหันหน้าไปทางซ้ายขวาสุด แล้วค่อยๆ หันไปทางขวาจนสุด ทำซ้ำๆ
ประมาณ 20 ครั้ง ทำบ่อยๆ และทุกครั้งที่ทำก็ได้



...วิธีดูแลตัวเอง..ในผู้ป่วย...

ดูแลเรื่องอวัยวะจมูก

3. การบริหารช่องปากและลำคอ (ต่อ)

ท่าที่ 2

ลมหายใจออกแล้วค่อยๆ แห้งจนลมหายใจเข้าช้าๆ
ประมาณ 20 ครั้ง ทำบ่อยๆ และทุกครั้งที่ทำก็ได้

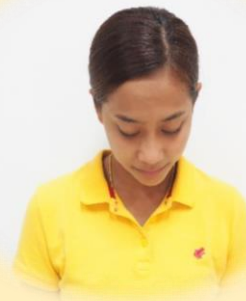

...วิธีดูแลตัวเอง..ในผู้ป่วย...

ดูแลเรื่องรังโพรพวมุก

3. การบริหารช่องปากและลำคอ (ต่อ)

การปฏิบัติตัวเพื่อป้องกันไม่ให้เกิดภาวะคอแข็ง โดยการทำ
กายภาพฟื้นฟู เพื่อบริหารกล้ามเนื้อบริเวณคอด้วยวิธีง่าย ดังนี้

ท่าที่ 3

จะนูนศีรษะไปทางซ้าย 3 รอบ และขวา 3 รอบ ทำวันละ 4 ครั้ง
หรือมากกว่าก็ได้



...วิธีดูแลตัวเอง..ในผู้ป่วย...

ดูแลเรื่องรังโพรพวมุก

4. การดูแลผิวหนัง

ผิวหนังและริมฝีปากที่ได้รับการฉายรังสีอาจจะมีได้ ผู้ป่วยควรที่จะ

- รักษาผิวหนังบริเวณที่ฉายแสง ให้แห้ง สะอาดอยู่เสมอ
- หลีกเลี่ยงการสัมผัสกับแสงแดดและรังสีอื่น
- หลีกเลี่ยงการสระผม ผลิตภัณฑ์ทำความสะอาดสระหน้า โลชั่น
ผิวหนัง



...วิธีดูแลตัวเอง..ในผู้ป่วย...

ภาวะเรื้อรังหลังโพรงจมูก

4. การดูแลผู้ป่วย (ต่อ)

- ห้ามใช้กระเป๋าน้ำร้อนหรือน้ำแข็ง
- ห้ามใช้ยาใด ๆ ๆ ภายบริเวณที่ฉายรังสีโดยที่แพทย์ไม่ได้สั่ง
- ห้ามลอกสะเก็ดหรือขูดผิวบริเวณที่ฉายรังสีต้องใจให้สะเก็ดหลุดออกไปเอง
- ไม่ควรสวมแว่น สายสร้อยใด ๆ บริเวณที่ฉายรังสี
- ไม่โกนขน ขนวด หรือเครา บริเวณที่ฉายรังสี
- ห้ามแกะ เกา บริเวณที่ฉายรังสี ถ้าจำเป็นต้องตัดเล็บให้สั้น อยู่เสมอ



...วิธีดูแลตัวเอง..ในผู้ป่วย...

ภาวะเรื้อรังหลังโพรงจมูก

การดูแลสุขภาพหลังการรักษา

- บำรุงร่างกายให้แข็งแรงอยู่เสมอ แนะนำให้รับประทานอาหาร อ่อน ย่อยง่าย มีโปรตีนสูง เช่น ไข่ นมสด เนื้อสัตว์ ไข่ ผัก ผลไม้ เป็นต้น
- งดอาหารรสจัด เย็นจัด จะช่วยลดและอาการที่หนักมาก
- งดอาหารที่ทำให้เกิดความระคายเคืองในช่องปาก เช่น เกล็ด บุหรี่ ฯลฯ เป็นต้น
- แนะนำให้รับประทานอาหารเสริม เช่น สังกะสี ไอโอดีน น้ำสังกะสี และวิตามินดี ฯลฯ



...วิธีดูแลตัวเอง..ในผู้ป่วย...

ดูแลเรื่องล้างโพรงจมูก

การดูแลสุขภาพและจัดการรักษา

- ควรดื่มน้ำมาก ๆ วันละ 8-10 แก้ว
- รักษาความสะอาดช่องปากและฟัน
ก่อนและหลังรับประทานอาหาร และก่อนนอน
- งดสูบบุหรี่และดื่มแอลกอฮอล์
งดสูดดมควันบุหรี่ 6-8 ชั่วโมง
- ออกกำลังกาย ๑ อย่างสม่ำเสมอ เช่น เติมน้ำ ออกกำลังกายเบา ๆ ว่ายน้ำ ๑ ชม. จะช่วยลดอาการอักเสบได้ เช่น ยกของหนัก เป่าลมยาง
- สังเกตอาการผิดปกติของตนเองและมาตรวจตามแพทย์นัด
สม่ำเสมอ



...ช่องทางบริการให้บริการ..

ช่องทางติดต่อและให้บริการ โรงพยาบาลมะเร็งสุราษฎร์ธานี

สถานที่ / ช่องทางการให้บริการ	ระยะเวลาเปิดให้บริการ	
เวรระบือณ โทรศัทพ์: 077-277555 ต่อ 7615	วันจันทรื ธิงวันศุภารื ติงแต่เวลา 8.00 - 16.00 ฃ.	(ฮกเว็ช วันจันทรื ธการ การจันด)
ศุนธิงประสาธการรับสุงต่อผู็ป่วย โทรศัทพ์: 077-277555 ต่อ 7588	วันจันทรื ธิงวันศุภารื ติงแต่เวลา 8.00 - 16.00 ฃ.	
แผนกผู็ป่วยออกต่อไป โทรศัทพ์: 077-277555 ต่อ 7590	วันจันทรื ธิงวันศุภารื ติงแต่เวลา 8.00 - 16.00 ฃ.	
แผนกจันดการธม โทรศัทพ์: 077-277555 ต่อ 7567	วันจันทรื ธิงวันศุภารื ติงแต่เวลา 8.00 - 16.00 ฃ.	
โถางเคล็จิก โทรศัทพ์: 077-277555 ต่อ 7679	วันจันทรื ธิงวันศุภารื ติงแต่เวลา 8.00 - 16.00 ฃ.	
แผนกผู็ป่วยออกธการสักรัการ โทรศัทพ์: 077-277555 ต่อ 7593	วันจันทรื ธิงวันจันทรืศบติ ติงแต่เวลา 8.00 - 15.00 ฃ. วันศุภารื ติงแต่เวลา 8.00 - 12.00 ฃ.	





โรงพยาบาลมะเร็งสุราษฎร์ธานี



โรงพยาบาลมะเร็งสุราษฎร์ธานี

..งานการพยาบาลผู้ป่วยรังสีรักษา..
โรงพยาบาลมะเร็งสุราษฎร์ธานี